OAZA DE SPORT ȘI SĂNĂTATE DE LA CAPĂTUL TRAMVAIULUI 5...

Intr-o duminică, pe stadionul Voința din Capitală

Ceea ce impresionează într-o duminică dimineață pe stadionul Voința din Capitală este nu numai numărul mare de practicanți ai sportului din cooperația meșteșugărească (la un sfîrșit de săptămînă am numărat 130 de tineri), ci și plăcutul peisaj natural. Ca în atîtea alte locuri ale Bucureștiului, parcul sportiv de la capătul liniei tramvaiului 5 este o adevărată oază de aer curat, cu peluze verzi, cu copaci care au poate peste 30 de ani. Nici **Gheorghe Vlad**, administratorul bazei, nu știe exact. Pentru el, cel pe care l-am întrebat cam la cît s-ar putea evalua baza sportivă Voința, întreg acest parc este o investiție de... trei decenii în sănătatea oamenilor. Pe Gheorghe Vlad nu-l interesează cîți bani s-au cheltuit pentru amenajarea complexului Voința. El știe doar că trebuie să administreze cît mai eficient terenurile și spațiile verzi și măsoară beneficiul în, de pildă, faptul că fiecare an de studiu de la școlile profesionale ale cooperației meșteșugărești are cîte o echipă de volei. Sigur, lucrurile nu par a fi chiar atît de extraordinare. Peste tot există asemenea echipe. Dar cînd aduci în discuție — așa cum o făcea instructorul **Adrian Gani** — faptul că **„acești copii de 13—17 ani au pus mîna pentru prima dată în viața lor pe o minge de volei — și lucrurile rămîn valabile pentru cei mai mulți dintre ei — de-abia după intrarea în școală, adică aici, la Voința"**, atunci lucrurile se schimbă. PARCUL SĂNĂTĂȚII de la capătul liniei tramvaiului 5 înseamnă în primul rînd o școală a vieții. Instructorul **Mihai Mureșan** zice că **„dacă prin școală, prin internat, prin cantina internatului și prin uniforma de școlari aceste eleve și acești elevi, plecați din cine știe ce sat necunoscut, au intrat în contact cu civilizația urbană, formîndu-se în spiritul valorilor orașului nou, în schimb aici, pe stadion, s-au dezvoltat și ca oameni sănătoși, puternici. În alcătuirea programelor sportive săptămînale avem permanent în vedere că ele sînt destinate viitorilor lucrători din cooperația meșteșugărească. Participăm, astfel, prin intermediul sportului, la procesul de acomodare a tinerilor veniți din mediul rural la noile condiții de muncă și de viață"**.

Într-una din duminicile trecute, 130 de tineri au făcut sport la Voința. Am cunoscut două fete. Una a venit la București din comuna Nana-Ilfov, cealaltă din satul Ulmeni-Buzău. **Maria Ispas** și **Maria Tulea** nu sînt numai prietene. Ele joacă în aceeași echipă. **„Pentru noi reuniunile duminicale de la stadion au avut o importanță aparte. Știți, nu prea cunoaștem Bucureștiul. Dar cu sportul ne-am umplut sîmbetele și duminicile. Ne-am integrat astfel mai ușor în noua noastră viață".**

În acea duminică 130 de tineri au făcut sport la Voința. Dar nu numai atît. Se poate spune, fără a exagera, că, asemenea celor două tinere fete, toți participanții au mai făcut un pas pe drumul adaptării la coordonatele social-culturale ale marelui oraș.

R. T.

C.F.R. SIBIU — O MERITUOASĂ CAMPIOANĂ DE JUNIORI LA OINĂ

Campionatul republican de oină, rezervat juniorilor, a înregistrat un evident progres față de ediția anului trecut. A crescut numărul echipelor angrenate în întreceri, jocurile s-au ridicat, de data aceasta, la un nivel tehnic superior, iar cele zece formații, care au mers din victorie în victorie, au realizat vineri, sîmbătă și duminică pe stadionul Libertății din Bacău, unde a avut loc finala pe țară a competiției, un adevărat festival al sportului nostru național.

Sufragiile publicului le-au întrunit tinerii oiniști de la C.F.R. Sibiu (antrenați de cunoscutul arbitru **Pompiliu Istrate**) care, depășindu-și adversarii în toate compartimentele, au terminat neînvinși. Iată rezultatele obținute de juniorii feroviari în partidele decisive : 6—4 cu Metalul Roman, 10—4 cu Școala generală Șuroaia (jud. Vrancea) și 12—8 cu Oțelul Tîrgoviște.

CLASAMENTUL FINAL : 1. **C.F.R. Sibiu 9 p**, 2. Metalul Roman 7 p, 3. Școala generală Șuroaia 5 p, 4. Oțelul Tîrgoviște 3 p. Urmează, în ordine, Avîntul Broscăuți (jud. Botoșani), Automatica Alexandria, Liceul agroalimentar Nușfalău (jud. Sălaj), Liceul agroalimentar Buza (jud. Cluj), Rapid Oradea și Avîntul Curcani (jud. Ilfov).

ÎNAINTEA DERBYULUI

HIPISM

Ca de obicei, înaintea unui eveniment cu totul aparte (duminică urmează să se dispute Derbyul) organizatorii se dovedesc ceva mai „zgirciți" cînd alcătuiesc programul, fapt confirmat și de ultima reuniune în care, la startul celor 9 probe, au fost trimiși doar 88 concurenți (și nu dintre cei mai buni), „grosul forțelor" urmînd să „intre în foc" abia duminică. Cu toate acestea, reuniunea poate fi apreciată ca reușită, majoritatea alergărilor fiind viu disputate, într-una din ele — premiul Hunedoara — impunîndu-se consultarea fotografiei pentru a putea fi desemnat primul sosit. O situație deloc plăcută și în totală contradicție cu ceea ce ni s-a oferit în proba rezervată conducătorilor amatori (cai minați din plecare la sosire, ameliorări de recorduri, victorie spectaculoasă obținută de Incaș, excelent condus de Mihai Manea) am întîlnit însă în premiul Hîrlău, cîștigat (mai exact spus „lăsat" să cîștige) de Izmir, valoarea marcată de acesta (1:35,2) nedîndu-i dreptul să termine (într-o cursă desfășurată normal) decît pe ultimul loc. Totuși, prin „bunăvoința" celorlalți concurenți (Elin și Verbina au „oprit motoarele" imediat după darea plecării, Fricos a fugit mai mult decît cu „frică", Rumiana și Hobița n-au știut nici ele să „calce", deși arătaseră că sînt capabile de valori superioare, iar ceilalți au stat și ei „cuminți"), el a reușit să-și adjudece această parodie de cursă. Nu știm ce (sau cine) a generat această „apatie" din partea driverilor respectivi, dar poate că cei în drept vor fi în măsură să afle. Rezultate tehnice: Cursa 1: 1. Heraldina (Tr. Marinescu) rec. 1:45,4, 2. Fanera, Simplu 4, ordinea 22. Cursa a 2-a: 1. Simptom (G. Solcan) rec. 1:39,3 2. Orestal, 3. Salata. Simplu 4, ordinea 34, event 23, ordinea triplă 537. Cursa a 3-a: 1. Izmir (G. Avram) rec. 1:35,2, 2. Turculeț. Simplu 4, ordinea 43, event 21, triplu cîștigător 191. Cursa a 4-a: 1. Joben (M. Ștefănescu) rec. 1:23,5, 2. Santiago, 3. Balerin. Simplu 2,50, ordinea 15, event 12, triplu cîștigător 114. Cursa a 5-a: 1. Incaș (M. Manea) rec. 1:26,9, 2. Cornel. Simplu 2, ordinea 10, event 8. Cursa a 6-a: 1. Cumpănița (G. Moise) rec. 1:28,1, 2. Maia, 3. Huria. Simplu 3, ordinea 9, event 7, ordinea triplă 55. Cursa a 7-a: 1. Balerin (Fl. Pașcă) rec. 1:26,6, 2. Joben. Simplu 3, ordinea 26, event 26, triplu cîștigător 152. Cursa a 8-a: 1. Samanta (Tr. Marinescu) rec. 1:28,6, 2. Hogar, 3. Silistraru. Simplu 2,50, ordinea 4, event 59, ordinea triplă 37. Cursa a 9-a: 1. Friu (D. Toduță) rec. 1:29,1, 2. Frugal. Simplu 4, event 36. Pariul austriac s-a ridicat la suma de 13 895 și s-a închis.

Gh. ALEXANDRESCU

ACTUALITATEA ÎN HANDBAL

TRAGEREA LA SORȚI ÎNTR-O NOUĂ EDIȚIE A „CUPEI ROMÂNIEI"

Calendarul competițiilor din noul sezon cuprinde și cea de a doua ediție a **„Cupei României"**, întrecere care s-a bucurat de un mare succes încă de la prima ei ediție, ai cărei învingători au fost **Universitatea Timișoara** (feminin) și **H. C. Minaur Baia Mare** (masculin). Folosind experiența acestei prime ediții, forul nostru de specialitate a adus unele modificări regulamentului de desfășurare, în sensul că a fost lărgit numărul echipelor participante, ceea ce a dus și la creșterea numărului de etape preliminare.

Atît la fete, cît și la băieți vor exista cîte 6 grupe preliminare, ale căror jocuri sînt programate între 21 și 23 decembrie, urmînd ca etapa a doua, la care iau parte primele clasate din fiecare serie, să se dispute între 12 și 14 ianuarie 1979 (feminin) și între 21 și 23 ianuarie 1979 (masculin). Etapa a treia va avea loc în februarie, iar finala la sfîrșitul lui februarie la masculin și în 4 martie 1979 la feminin.

Tragerea la sorți pentru această nouă ediție a „Cupei României" va avea loc marți 11 iulie, ora 14, la sediul C.N.E.F.S.

TURNEU INTERNAȚIONAL LA BUCUREȘTI ȘI PLOIEȘTI

Începînd de la 11 iulie, în Capitală și la Ploiești va avea loc un turneu internațional cu participarea selecționatelor (masculină și feminină) ale Berlinului Occidental și Bucureștiului, ca și a echipelor de junioare ale R. S. S. Ucraineană și României. Iată programul primei zile, 11 iulie, la sala Floreasca, începînd de la ora 16,15 : **România — R. S. S. Ucraineană** (junioare), **București — Berlinul Occidental** (feminin), **București — Berlinul Occidental** (masculin). Aceleași jocuri și în aceeași ordine vor avea loc joi 13 iulie, în sala Victoria din Ploiești, urmînd ca turneul să se încheie vineri 14 iulie la București, cînd vor avea loc meciuri numai între selecționatele Capitalei și cele ale Berlinului Occidental

JUNIOARELE EVOLUEAZĂ ÎN POLONIA

Reprezentativa de junioare se pregătește să ia parte și anul acesta la turneul internațional de la Pulawy (Polonia). Întrecerea are loc între 5 și 7 iulie, cu participarea selecționatelor României, Olandei și Poloniei, cărora li se adaugă și selecționata de tineret a Poloniei.

MECIUL FEMININ DE ȘAH ROMÂNIA — IUGOSLAVIA

În saloanele hotelului „Montana" din Sinaia a început, ieri, meciul de șah dintre echipele feminine ale României și Iugoslaviei. În cursul dimineții a avut loc ședința tehnică, în cadrul căreia s-au discutat condițiile meciului și au fost anunțate echipele.

Întîlnirea se dispută la 8 table (6 de senioare și 2 de junioare, cu clasamente separate) pe distanța a 4 tururi.

În prima rundă, jucătoarele iugoslave au avut albele la mesele fără soț. Iată rezultatele :

I. Vlasta Macek — Elisabeta Polihroniade într., II. Gertrude Baumstark — Gordana Markovici 1—0, III. Olivera Prokopovici — Margareta Mureșan 0—1, IV. Dana Nuțu — Amalia Pihajlici într., V. Tereza Stadler — Lia Bogdan ½—½, VI. Ligia Jicman — Maria Petrovici într.

I. Dușica Cejici — Viorica Ilie 0—1, II. Luminița Cârmaciu — Brigite Stadler într.

Astăzi dimineață se reiau partidele întrerupte, după-amiază se dispută turul II, jucătoarele române avînd albele la mesele fără soț.

TURNEUL DE LA SATU MARE

Oaspeții domină turneul internațional „Someș — '78" care se dispută la Satu Mare. În runda a 6-a, Banas l-a învins pe Bușu, iar Bohosian pe G. Szabo. Remize în partidele Ungureanu — Dobosz, Klüger — Kaposztasz și Armas — Follert. Celelalte s-au întrerupt.

În clasament conduce **Banas (Cehoslovacia) cu 4 p, urmat de Klüger (Ungaria) 3½ (1), Armas (Cuba), Bușu, Dobosz (Polonia) 3 (1), G. Szabo 3, Birićescu, Bohosian (Bulgaria), Ungureanu 2½ (1) etc.**

DUMINICĂ CULTURAL-SPORTIVĂ LA ȘTEFĂNEȘTI-ARGEȘ

De „Ziua constructorilor de mașini", la complexul sportiv din **Ștefănești (Pitești)** au luat parte, alaltăieri, peste 5 000 de oameni ai muncii, constructori de autoturisme, care au petrecut o zi minunată cu sport, cîntec, joc și voie bună. De dimineață pînă seara au avut loc întreceri sportive la cros, fotbal, handbal, volei, șah și tenis de masă cu sportivi din Cîmpulung, Curtea de Argeș, Pitești, urmate de programe artistice, prezentate de formațiile întreprinderii de autoturisme Pitești, fruntașe pe țară, la Festivalul „Cîntarea României". În urma disputelor sportive, pe primele locuri s-au clasat la cros : **Gheorghița Burucea** și **Gh. Gheorghe** ; șah : **Olimpia Stan** și **Gh. Chiriță** ; tenis de masă : **Valentina Badea** și **Nae Mircea** ; handbal, volei, fotbal : **Dacia Pitești.** „Cupa constructorilor de mașini", organizată de Consiliul județean Argeș al sindicatelor a revenit asociației sportive Dacia Pitești.

Ilie FEȚEANU — coresp.

„DACIADA" PE MELEAGURILE BISTRIȚENE

(Urmare din pag. 1)

După cele văzute apare neîndoielnic că succesorii lui Odorheanu, fie că se numesc **Marian Șoldea**, **Mircea Vădean**, **Ovidiu Bozbici** sau **Radu Totir** sînt foarte aproape de „modelul" lor !

...Pe terenul liceului „Liviu Rebreanu" s-au întrecut baschetbalistele, eleve de la multe unități de învățămînt din Bistrița. Acțiuni în dreptunghiul de bitum dirijate cu aplomb fie de **Ioana Macavei**, fie de **Adriana Rauca** sau de **Margareta Meșter.**

...Aplauze pentru tinerele muncitoare de la Netex (Întreprinderea de textile nețesute), handbalistele **Beticuța Cataric**, **Ludovica Țărmure** și **Lucia Păiuș**. Handbalul, sport cu tradiție aici, tinde să revină în prim-planul preferințelor tineretului. Doar de aici a plecat Maria Bossi, titulară a „naționalei" !

...Atletismul a adus pe stadionul „Progresul" mii de spectatori. A fost un fel de prefață la un meci divizionar B de fotbal. Oricum, să vezi oameni veniți cu două, trei ore înainte, pentru a-i susține pe **Niculiță Geogiță**, elev din Prundul Bîrgăului (600 m), sau pe **Toader Nap**, muncitor la Întreprinderea de mecanizare a transporturilor forestiere, primul la 1500 m, înseamnă ceva !...

Se făcuse parcă prea cald, aerul frigea în miezul zilei. Norii tot mai amenințători de după culmea Codrișorului luau proporții. Mi-am privit ceasul, am consultat programul întrecerilor. Dacă cerul ar mai rămîne senin măcar o oră... Discret, unul din concurenții în probele atletice ține să mă asigure: **„Se strică vremea ? Nu-i nici un bai ! Plouă, tună, fulgeră, nu ne urnim d-aci, pînă nu se gată totul. Parcă numai o dată ne-a prins ploaia în plin concurs ?"**

TIMPUL TRECE, OBIECTIVELE... NU SE ÎNDEPLINESC

F. R. Tir consideră că apropiata întrecere interdepartamentală, programată între 22—25 iulie, la poligonul Tunari, cu participarea tuturor asociațiilor și cluburilor din țară constituie una dintre primele repetiții în vederea concursului olimpic de la Moscova, deoarece se vor respecta, pe cît posibil, toate condițiile în care este de prevăzut că se va desfășura întrecerea din 1980. Concursul interdepartamental va fi — în plus — o sită deasă care va cerne mărunt valorile actuale ale tirului nostru.

Semnal!

Acest concurs important a fost plănuit încă din iarnă și tot de atunci au fost fixate, pentru fiecare trăgător și de comun acord cu ei, obiectivele cifrice de realizat. De pildă, la 3 × 40 f, R. Nicolescu trebuia să ajungă în această perioadă pînă spre 1167 p, I. Codreanu pînă la 1166 p, M. Oncică pînă la 1165 p. (Trebuie subliniat că numai realizînd aceste rezultate pușcașii noștri vor putea emite pretenții justificate la locuri fruntașe la Olimpiadă). Urma, deci, ca un progres continuu să se producă, treptat, încă de la primele concursuri ale anului, iar în preajma întrecerii interdepartamentale trăgătorii să intre în formă maximă.

Numai că recent disputata „Cupa Steaua" nu ne-a demonstrat acest progres. R. Nicolescu a reușit doar 1151 p. Aproape sigur că el nu va putea reface în doar trei săptămîni diferența de 16 p (!) care-l desparte de obiectivul propus. În termeni similari se pune problema și în cazurile lui I. Codreanu și M. Oncică care, împreună cu R. Nicolescu, sînt purtătorii speranțelor noastre — pînă acum nefondate — în privința probei de 3 × 40 f. Pistolarii se pot baza pe trei trăgători de certă valoare : C. Ion, L. Pop și M. Stan, care urmează un drum permanent ascendent. Pușcașii lat însă pasul pe loc. De aceea, acum, cît încă mai este vreme, problemele pregătirii pușcașilor olimpici trebuie lămurite. Atît din partea specialiștilor federației, cît mai ales de către antrenorii de la cluburi.

Radu TIMOFTE

LA ZI, ÎN ACTIVITATEA INTERNĂ A BASCHETULUI

ZONELE „DACIADEI" PENTRU SELECȚIONATE FEMININE

S-a stabilit ca zonele „Daciadei" rezervată selecționatelor județene și municipale să se desfășoare, între 14 și 16 iulie, în următoarele localități : **Craiova** (iau parte selecționatele județelor Timiș, Satu Mare și Arad), **Cluj-Napoca** (Bihor, Mureș, Prahova, Bistrița Năsăud) ; **Galați** (Iași, Brașov, București).

CLASAMENTUL DUPĂ RETURUL DIVIZIEI A LA FETE

Ultima etapă a decis și echipele calificate pentru turneul final al Diviziei feminine A, care se dispută, de vineri pînă duminică, la Tg. Jiu, ele fiind Rapid, I.E.F.S.-Lic. 2, Mobila Satu Mare și Crișul Oradea. Turneul final va fi precedat de testele normelor de talie și al probelor de control, programate pentru joi după-amiază. Pînă acum s-a ivit însă o „repetentă" : I.E.F.S.-Lic. 2 (!?) care a și anunțat federației neprezentarea la Tg. Jiu, deoarece nu îndeplinește condiția regulamentară de a avea (la turneul final) 3 jucătoare de 1,80 m. În sfîrșit, legat de clasamentul Diviziei A, menționăm că în urma fuzionării formațiilor Politehnica București și I.E.F.S.-Lic. 2 (sub denumirea Politehnica), locul rămas liber a revenit echipei clasate pe locul 11 — C.S.Ș. Ploiești. Proiectatul turneu de baraj a fost anulat, ca urmare a desființării secțiilor de baschet ale unor cluburi sportive studențești. Iată clasamentul la zi :

1. RAPID	44	35	9	3546-2955	79
2. IEFS-Lic. 2	44	30	14	3497-3172	74
3. Mobila	44	28	16	3770-3384	72
4. Crișul	44	28	16	3150-2844	72
5. „U" Cj.-Nap.	44	31	13	3385-3015	72
6. Polit. Buc.	44	26	18	3246-2979	70
7. Olimpia	44	24	20	3271-3154	68
8. Progresul	44	21	23	2963-2974	65
9. Univ. Tim.	44	18	26	3377-3528	62
10. Voința Bv.	44	15	29	3256-3411	59
11. CSȘ Ploiești	44	5	39	2779-3856	49
12. CSU Galați	44	3	41	2739-3707	47

Echipei Universitatea Cluj-Napoca i s-au scăzut 3 puncte, pentru tot atîtea meciuri pierdute în urma unor contestații.

CALIFICĂRILE PENTRU DIVIZIA B

14 echipe masculine și (doar) 4 feminine se întrec, între 8 și 10 iulie, pentru a se califica în Divizia B. Orașele gazdă : **Rm. Vîlcea** și **Focșani** la băieți, **Arad** la fete.

UN TÎNĂR RUTIER SPRINTEAZĂ SPRE MAREA PERFORMANȚĂ

(Urmare din pag. 1)

— Apropo de ultima victorie. Nu ți-a fost teamă de Romașcanu ?

— *Pînă să mă urc pe bicicletă — da, pe urmă — nu. Știam că eu am să înving.*

— Rămîi la această specialitate, la contratimp ?

— *Dv. știți mai bine decît mine că nu poate fi ciclist acela care nu cunoaște decît un singur capitol din sportul cu pedale. Vreau să mă bat în curse, să cîștig sprinturi și locuri I, să las „urme" în sportul căruia i-am încredințat tinerețea mea.*

— Altceva mai faci ?

— *Muncesc și învăț. Sînt în anul al doilea la fără frecvență...*

— Ce-ți dorești anul acesta ?

— *Să alerg la Balcaniadă și la campionatul mondial.*

— Numai să alergi ?

— *Doar pentru start nu m-aș duce pînă acolo. Vreau să cîștigăm la Izmir și să realizăm o performanță mare la Nürburgring.*

Marin Valentin deschide o nouă filă în ciclismul românesc. El apare la timpul potrivit pentru a-l ajuta să reintre între performere, între candidatele olimpice.

RUGBYȘTI ROMÂNI LA TURNEUL DIN U.R.S.S.

La tradiționalul turneu de rugby organizat de federația sovietică de specialitate, a cărui ediție din acest an se va desfășura la Harkov, între 27 iulie și 6 august, va participa și selecționata secundă a țării noastre. Antrenorii **Ion Țuțuianu** și **Alexandru Pop** vor avea la dispoziție, printre alții, pe jucătorii **Podărăscu, Aldea, Benedek, Marghescu, V. Ion, Achim, Borș, Pintea, Urdea, Rădulescu II, Grigore, Corneliu, Țurlea, Ungureanu.**

PRIMELE PARTIDE ÎN CADRUL „DACIADEI" LA RUGBY

Duminică s-au disputat meciurile primei etape (eliminatorii) a întrecerii de rugby, pentru seniori și juniori, organizată sub egida grandioasei competiții naționale „Daciada". La startul întrecerii — a cărei fază finală se va desfășura între 15 și 19 august — s-au aliniat selecționate de județ și a municipiului București.

Rezultate — seniori : **Constanța — Olt 20—4** (4—0), **Sibiu — Ilfov 6—3** (0—0), **Cluj — Galați 14—10** (7—4), **Iași — Suceava 20—6** (10—0), **București — Arad 89—0** (46—0), **Hunedoara — Brașov 90—0** (36—0) — în aceste două partide învingătorii fiind reprezentați de divizionarele A Steaua și, respectiv, Știința Petroșani. La juniori : **Constanța — Timiș 41—9** (11—9), **Galați — Bacău 42—4** (18—0), **Ilfov — Brașov 78—0** (34—0), **Cluj — Maramureș 32—0** (20—0), **București — Arad 76—0** (42—0), **Iași — Suceava 57—6** (25—6). (Corespondenți : **C. Gruia, E. Solomon, I. Ionescu**).

DUPĂ „REGATA SNAGOV" LA CANOTAJ

(Urmare din pag. 1)

vara trecută, spre a învăța și această literă „Ț" din alfabetul nescris al canotajului. Acum, după un an de exemplară muncă și dăruire au ajuns la **„V", adică la victorie !** Vor trece la **„Z"**, la lecția despre **„Zeelanda"**, cu predare și grele examene zilnice pe lacul Snagov.

Am dat întîietate canotoarelor din lotul de perspectivă pentru frumoasa evoluție la primul lor concurs internațional. Aceasta, în compania unor tinere schifiste. Marea performanță a „Regatei Snagov" a fost, însă, realizată de sportivele noastre în probele de 4 + 1 rame și 8 + 1. Această ultimă probă a fost cîștigată detașat, în prima zi a Regatei, de puternicul echipaj al sportivelor sovietice, medaliat cu argint la ultima ediție a campionatelor mondiale de la Amsterdam. În finala de sîmbătă, însă, barca de 8 + 1 a României a fost mai bine „gîndită", întărită cu redutabilul echipaj din **4 + 1 rame**, cîștigător al Regatei de vineri. Într-un cuvînt, am asistat la o cursă dramatică, la o întrecere remarcabilă de forțe, în care **tehnica** și **tactica** au avut cuvînt hotărîtor. Au cîștigat reprezentantele țării noastre după o cursă impresionantă, aplaudată la scenă deschisă. Pe locurile imediat următoare, redutabilele echipe ale R.S.S. Ucraineană, R. D. Germană și Bulgaria.

Acestea au fost cele două momente importante ale **Regatei internaționale Snagov.** Cele două mari idei în promovarea calității, prin selecționare și formare a lotului de perspectivă al țării, prin punerea în valoare a elementelor de bază ale canotajului românesc.

Fotbal

Subiecte de actualitate

CLIMAT DE DISCIPLINĂ FERMĂ — CONDIȚIE ESENȚIALĂ PENTRU OBȚINEREA PERFORMANȚEI

Stop imixtiunilor și favoritismelor de orice natură !

„Climatul de performanță" — iată o locuțiune recent intrată în discuțiile ce au tangență cu fotbalul nostru și care exprimă în mare parte ceea ce... îi lipsește acestuia ! **Instaurarea unui astfel de climat de sus în jos și de jos în sus, pe toată scara fotbalului, ar însemna un mare pas înainte, o pregătire atentă, fără cusur la toate eșaloanele, un fotbal de mai bună calitate și, într-o înlănțuire logică, rezultate mult mai bune.**

Deschizînd seria articolelor pe această temă vom aborda azi una din laturile acestui „climat de performanță" și anume **aspectul disciplinar**, pe **care-l socotim prioritar.** Nu vom relua tema celor 530 de cartonașe galbene acordate de arbitri în campionatul trecut și nu vom discuta nici despre cei 24 de jucători eliminați. Nu ne vom preocupa în rîndurile ce urmează nici de „specializarea" unor jucători în a acumula sancțiunile, ci vom începe prin a arăta că **lipsa acestui climat disciplinar se manifestă și prin atitudinile neprincipiale ale unor conducători de cluburi sau de secții atunci cînd sînt chemați cu jucătorii lor, aflați în culpă, în fața Comisiei de competiții și disciplină a F.R.F.** Mai precis, de la neadevărurile pe care le debitează unii dintre aceștia pentru a-și salva jucătorii în cauză, prezentați ca... niște mielușei nevinovați ; deci, de la cocoloșirea greșelilor. Continuă apoi cu intervențiile cele mai neprincipiale pentru ridicarea înainte de termen a sancțiunilor, dacă jucătorii au fost suspendați de F. R. Fotbal, dar și cu... **diversitatea de sancțiuni, pentru aceeași faptă comisă,** date de amintita comisie care, în mod neprincipial, ține seama de numele respectivului jucător și de clubul din care face parte, sau de eșalonul divizionar în care activează.

Mai există apoi **joaca de-a sancțiunile**, ca în cazul lui **Al. Moldovan** (Dinamo), suspendat... sine die de clubul său („sine die" însemnînd, de fapt, pînă la... etapa viitoare). Și mai sînt destule exemple de acest gen : **C. Zamfir** (Steaua), **Crișan** (Univ. Craiova), **Iancu** (pe cînd juca la Corvinul), **Bora, Filipescu, Gabel** (F.C.M. Reșița), **Mărculescu** (F.C. Constanța, acum la Portul), **Florescu** (F. C. Bihor) etc. Se mai poate vorbi și de unele absențe insuficient motivate ale unor jucători care, făcînd parte din diferite loturi reprezentative, nu s-au prezentat la convocări. În schimb, aceiași jucători participau în plenitudinea forțelor la partidele amicale sau oficiale ale echipelor lor de club, organizate în aceeași perioadă !

Lipsa acestui climat disciplinar — în care sînt crescuți și juniorii (vezi articolele pe această temă apărute în aceste pagini) — mai înseamnă și a**titudinea neprincipială a celor mai mulți dintre conducători față de antrenori. Atunci cînd** aceștia din urmă încearcă să-și sancționeze drastic jucătorii, nu conducătorii sînt — uneori — aceia care, aplecînd urechea la spusele jucătorilor, decid... schimbarea antrenorilor ?

Climatul disciplinar presupune și curajul răspunderii, presupune dorința sinceră de a spune lucrurilor pe nume. Nu ca unii observatori federali care, întrebați ce părere au despre un meci în care s-a jucat alandala, cu pase de la adversar la adversar, cu goluri înscrise ca urmare a unor greșeli de apărare mai mult decît copilărești, fie că se eschivează de la răspuns, fie că sînt de părere că... totul a fost normal ! Sau ca alții care cred că „nu e nevoie să scrii despre acest gol că a fost marcat din ofsaid, pentru că nu a protestat nimeni" !

Tuturor acestor lacune li se adaugă tendințele ce și-au făcut de la un timp loc în rîndul jucătorilor dornici de a profita de toate avantajele fotbalului și de a munci prea puțin pentru dobîndirea lor. Or, dimpotrivă, **spiritul de competiție impune un exigent climat disciplinar, care începe odată cu atitudinea față de antrenamente a tuturor factorilor ce concură la realizarea lor.**

Mircea TUDORAN

BISTRIȚA, SIGHIȘOARA, SIMERIA — TABERELE ÎN CARE SE VOR PREGĂTI CEI MAI BUNI JUNIORI

Și în această vară un număr destul de mare de juniori se vor pregăti în taberele centralizate organizate de F.R.F. Vor funcționa trei asemenea tabere. Prima dintre ele își va începe activitatea, cea de la **Bistrița** (12 iulie — 20 august). Ca și în anii trecuți, în acest oraș vor fi reuniți juniorii din care se vor forma nucleele reprezentativelor I și II. În prima parte a intervalului de timp afectat acestei tabere numărul juniorilor prezenți va fi de peste 200. Spre final — după meciurile de trial care vor avea loc — numărul acestor juniori se va reduce la 90.

La **Sighișoara** (15 iulie— 20 august) vor fi prezenți 94 de juniori născuți în anii 1962 și 1963. În sfîrșit, la **Simeria** (tot între 15 iulie și 20 august) un grup alcătuit dintre cei mai buni tehnicieni ai eșalonului speranțelor vor supune unor testări severe pe cei 173 de jucători convocați (născuți între anii 1964—1965) pînă ce numărul lor se va reduce la 80.

Din acești aproximativ 500 de juniori jucători — cei mai mulți dintre ei selecționați după încheierea amplei acțiuni „1 000 de speranțe" — vor fi formate loturile reprezentative de juniori care se vor alinia la startul confruntărilor internaționale din toamna acestui an.

LOTO — PRONOSPORT INFORMEAZĂ

NU UITAȚI ! MÎINE, MIERCURI, 5 IULIE 1978
se va desfășura tragerea obișnuită

PRONOEXPRES

Cu regularitate tragerile Pronoexpres atribuie participanților mari cîștiguri.

Iată, de pildă, la tragerea din 21 iunie a.c. participantul **IOSIF FLORIAN** din Cisnădie, județul Sibiu, **jucînd o variantă combinată, achitată 25%, a cîștigat un AUTOTURISM „DACIA 1300" ȘI O SUITĂ DE ALTE CÎȘTIGURI.**

Aceasta dovedește atît eficiența atractivei formule tehnice a tragerilor Pronoexpres, cît și a participării pe variante combinate.

Variantele combinate și combinațiile „cap de pod" oferă participanților posibilitatea obținerii unor suite de cîștiguri.

Marile cîștiguri vă așteaptă !

ASTĂZI este **ULTIMA ZI** cînd vă mai puteți procura biletele cu numerele dv. preferate la această tragere.

CÎȘTIGURILE TRAGERII PRONOEXPRES DIN 28 IUNIE 1978

Categoria 1 : 2,25 variante (autoturism Dacia 1300) ; cat. 2 : 5,50 a 4.145 lei ; cat. 3 : 29,75 a 766 lei ; cat. 4 : 128 a 178 lei ; cat. 5 : 315,25 a 72 lei ; cat. 6 : 7.765 a 40 lei ; cat. 7 : 268,75 a 200 lei ; cat. 8 : 4.004 a 40 lei.

Report la categoria 1 : 238.952 lei.

Autoturismul „Dacia 1300" a revenit participantului TOMESCU IULIU-VIOREL din Iași.

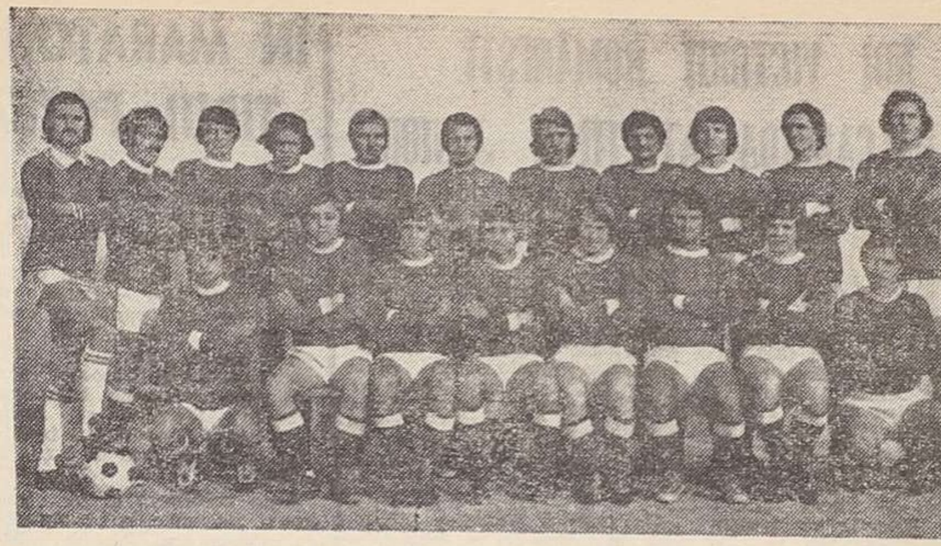

Lotul de jucători care a adus, pentru a doua oară, orașul Rm. Vîlcea în prima divizie

Vă prezentăm noile promovate în Divizia A

CHIMIA Rm. VÎLCEA: ROADELE JOCULUI DESCHIS, PE ATAC

Fotbalul din Rm. Vîlcea a apărut pe scena primei noastre divizii în anul 1974. Dar Chimia nu a rezistat șocului și după un singur an (în vara lui 1975) retrograda, coborînd din nou în eșalonul secund. Dar totul va fi luat de la cap cu speranțele reîntoarcerii în familia celor mai bune echipe din fotbalul nostru. Va trebui însă să treacă trei ani ca visul să se împlinească. **Lepădatu, Pintilie, Cincă** și **C. Nicolae** (cei ce au jucat la Chimia și în 1974) și mai noii lor colegi au reușit acum frumoasa performanță deși debutul în ediția 1977—78 a coincis cu înfrîngerea de la Cîmpulung în fața noii promovate, Muscelul. Două confortabile victorii acasă însă (6—1 cu Prahova și 5—0 cu Șoimii) și, mai ales, succesul de la Mediaș (3—0 în etapa a 4-a) au înscris-o pe Chimia printre aspirantele la promovare. Pe terenul său, echipa din Rm. Vîlcea avea să realizeze un adevărat tur de forță : **17 jocuri, 17 victorii, 34 de puncte, golaveraj 58—9.** În zece partide nu a primit gol. La această zestre s-au adăugat cele opt puncte (cam puține, desigur, pentru o aspirantă în Divizia A) din deplasare : victorii la Mediaș, Ploiești și Giurgiu, egaluri la Tg. Jiu și Sinaia, dar golaverajul 16—29 trădează slăbiciunile din defensivă ca și fragilitatea atacanților cînd joacă în deplasare. În tur, în lupta cu **Metalul Plopeni** și **Dinamo Slatina**, într-un necontenit schimb la trena... clasamentului, **Chimia** s-a aflat opt etape pe locul întîi, pentru ca în retur să nu mai cedeze conducerea 17 etape deși în luptă s-a angajat și **Progresul Vulcan** cu care, la un moment dat (după etapa a 30-a), se afla la egalitate de puncte. „Cînd am cîștigat la Giurgiu, în etapa a 32-a, atunci **am fost siguri că am promovat în Divizia A"**, ne spunea tînărul antrenor **Marcel Pigulea. Venit de doi ani la Vîlcea, fostul fotbalist fruntaș, absolvent al I.E.F.S., în prezent antrenor cu categoria I de calificare, prin muncă și disciplină, prin ambiție și o bună pregătire profesională, izbutește performanța de a promova în A.** Este o realizare excelentă, pe care mulți nu o vedeau împlinită, mai ales că echipa și antrenorul au plecat la drum cu cîteva nume necunoscute, cu patru jucători **(Savu, Iordan, Roșca, Stanca)** refuzați de către Rapid pentru lipsă de perspectivă și, în cazul unora, pentru indisciplină, chiar abateri de la viața sportivă. Antrenorul-pedagog, ajutat de club, a lucrat mult cu ei, i-a făcut să înțeleagă că fără o pregătire corespunzătoare, fără angajare la efort și viață sportivă nu se poate face performanță. Și iată, a izbutit. Mai mult, din **Stanca** a făcut golgeterul seriei (22 de goluri) ; îl urmează **Savu** (10), **Coca** și **C. Nicolae** (cîte 9). Chimia se înscrie printre formațiile cele mai productive din Divizia B, la zestrea de goluri înscrise (74) contribuind și apărătorii (Cincă 3, Iordan 2, Pintilie 3, Lepădatu 1, Basno 1). Atuurile sale : **jocul deschis, pe atac, concretizat prin cele 20 de victorii și doar două remize.** Echipa de bază a alb-albaștriior (culorile clubului) a fost următoarea : **Roșca — Basno, Pintilie, Iordan. Cincă — G. Stan, Savu, Carabageac — Răducanu, Coca, Stanca.** Iată notele acordate de antrenor, pe fiecare compartiment în parte : portari 7, apărare 7, mijlocași 8, atacul 7. Să mai amintim că Clubul sportiv Chimia Rm. Vîlcea dispune de un stadion unde în curînd va începe construcția unei noi tribune în locul celei de lemn, capacitatea urmînd să ajungă la 15 000 de locuri, care se speră că vor fi ocupate în întregime la meciurile de Divizia A.

LOTUL DE JUCĂTORI : portari : Roșca (24 de ani), Schioșu (20), Pavel (17) ; **fundași :** Lepădatu (27), Basne (24), Pintilie (27), Iordan (26), Cincă (26) ; **mijlocași:** Savu (26), G. Stan (26), Carabageac (24), Vergu (20) ; **înaintași :** Teleșpan (21), Răducanu (18), C. Nicolae (24), Stanca (24), Coca (26), Negrea (19). Au mai fost folosiți, parțial, Nemoianu, Pătru și Foltea.

Constantin ALEXE

DIVIZIA A ÎN CIFRE...

Fotbalul este în plină vacanță ! Vă propunem — prin intermediul datelor statistice — o reactualizare a campionatului Diviziei A, punctînd principalele aspecte desprinse din desfășurarea lui.

- În cele 34 de etape ale ediției a 60-a a Diviziei A s-au marcat **829** de goluri (**611** gazdele, **218** oaspeții), cu o medie de **24,36** pe etapă și de **2,70** pe partidă. Cea mai productivă etapă a fost a 25-a cînd s-au înscris **32** de goluri, iar cea mai săracă, a 17-a cu numai **14** goluri. Diferența cea mai mare dintre golurile marcate de gazde și oaspeți, într-o etapă, s-a înregistrat în „runda" a 25-a : **20 (26—6)**, iar cea mai mică în etapa a 29-a : **2 (11—9).**

- Golurile cu numere de jalon au fost marcate de **Dobrin** (nr. 1), **Fanici** (nr. 100), **Kun II** (nr. 200), **Marinescu** (nr. 300), **Cura** (nr. 400), **Iovănescu** (nr. 500), **Helvei** (nr. 600), **Văetuș** (nr. 700) și **Micloș** (nr. 800).

- S-au înregistrat **15** autogoluri, care au fost marcate de **14** jucători, deoarece **C. Olteanu** a plecat tare din start (două autogoluri în primele două etape după care, se pare, a aflat că nu se acordă titlul de... autogolgeter !

- Pe lista marcatorilor, la încheierea ediției a 60-a, figurează **190** de jucători. Cei mai mulți — cîte **13** — aparțin echipelor **F.C. Argeș, Politehnica Timișoara** și **Corvinul**, iar cei mai puțini — cîte **8** — formațiilor **A.S.A. Tg. Mureș, C. S. Tîrgoviște** și **F. C. Bihor.**

- Iată jucătorii care au reușit să înscrie 3 goluri într-un meci în ediția recent încheiată : **D. Georgescu, M. Răducanu, Zahiu** și **Fanici** — de cîte două ori, **Sălăjan, Cura** și **Buduru**, cîte o dată.

- Clasamentul golgeterilor în deplasare : **D. Georgescu** și **Zahiu** 7 goluri, **Iordănescu** 6, **Cotec, Gherghelì, Radu II** și **Broșovschi** — 5.

- Cele **18** divizionare A au utilizat **382** de jucători, cei mai mulți — cîte **24** — au folosit **F. C. Constanța** și **Corvinul**, iar cei mai puțini **Jiul : 17.**

- Din cei **382** de jucători rulați, doar **8** au reușit să evolueze în toate cele **3060** de minute ale campionatului : **Unchiaș, Ispir, Ciupitu, Mehedințu, Cazan, Lucaci, Kukla** și **Butufei.** Deci **7** fundași centrali și unul lateral. **Unde sînt mijlocașii și atacanții ?**

- Cele mai frecvente scoruri : **1—0** de **59** de ori, **2—0** de **45** de ori, **2—1** de **38** de ori, **3—1** de **30** ori... și cele mai frecvente minute în care s-au marcat goluri : **70, 85** și **87** de cîte **19** ori, în timp ce în minutul **51** s-au înscris doar **3** goluri.

- Din cele **306** partide disputate în ediția a 60-a, **227** au revenit gazdelor, **57** s-au încheiat la egalitate, iar în **22** victoria a fost de partea oaspeților. De remarcat că în etapele a 10-a și a 25-a, gazdele au cucerit toate cele **18** puncte. Oaspeții și-au luat o revanșă, e un fel de a spune, în runda a 11-a cînd au acumulat **7** puncte (**2** victorii și **3** egaluri).

- În campionatul recent încheiat s-au acordat **84** de lovituri de la 11 m : **62** transformate, **22** ratate ; **64** în favoarea gazdelor, **20** pentru oaspeți ; **71** pentru fault, **13** ca urmare a infracțiunii de henț.

- Iată un clasament al portarilor, alcătuit pe baza mediei golurilor primite (prin raportarea totalului golurilor primite la numărul meciurilor jucate ; au intrat în calcul doar cei care au evoluat în cel puțin 17 partide) : **1. Coman 0,90 ; 2. Naste 0,92 ; 3. Constantin 0,95 ; 4. Moraru 1,00 ; 5. Ștefan 1,05 ; 6. Bathori I 1,06 ; 7. Solyom 1,18 ; 8. Cavai 1,19 ; 9. Răducanu 1,24 ; 10. Speriatu 1,26 ; 11. Ștefănescu 1,32 ; 12. Iorgulescu 1,34 ; 13. Ursachi 1,40 ; 14. Feher 1,41 ; 15. I. Gabriel 1,44; 16—17. Windt și Albu 1,85.**

ȘTIRI ● ȘTIRI

● **TURNEUL DE LA TIMIȘOARA, CÎȘTIGAT DE... TIMIȘOARA.** Turneul internațional de juniori de la Timișoara, dotat cu Cupa Prietenia, s-a încheiat duminică, zi cînd s-au disputat ultimele meciuri, încheiate cu următoarele rezultate: Timișoara — Subotica 4—1 (1—1), Miskolc — Kosice 1—0 (0—0). Pe primul loc s-a clasat Timișoara cu 4 puncte, urmată de Subotica, Miskolc și Kosice, toate cu cîte 3 puncte. Din echipa cîștigătoare s-au evidențiat Mihailovici — golgeterul turneului, Ștefanovici și Popa. **(C. Crețu,** coresp.)

● **SELECȚII LA CLUBUL VOINȚA.** Pînă la 15 iulie, clubul sportiv bucureștean Voința organizează selecții pentru secția sa de fotbal. Selecțiile (juniori și copii născuți între anii 1962—1966) se vor desfășura în zilele de marți și joi, între orele 9—11 și 16—18, pe stadionul Voința din șos. Pipera nr. 38.